2026 ASIAN TOWNSCAPE AWARDS

WINNING PROJECT INTRODUCTION

November 20.2026 Jinju, Korea

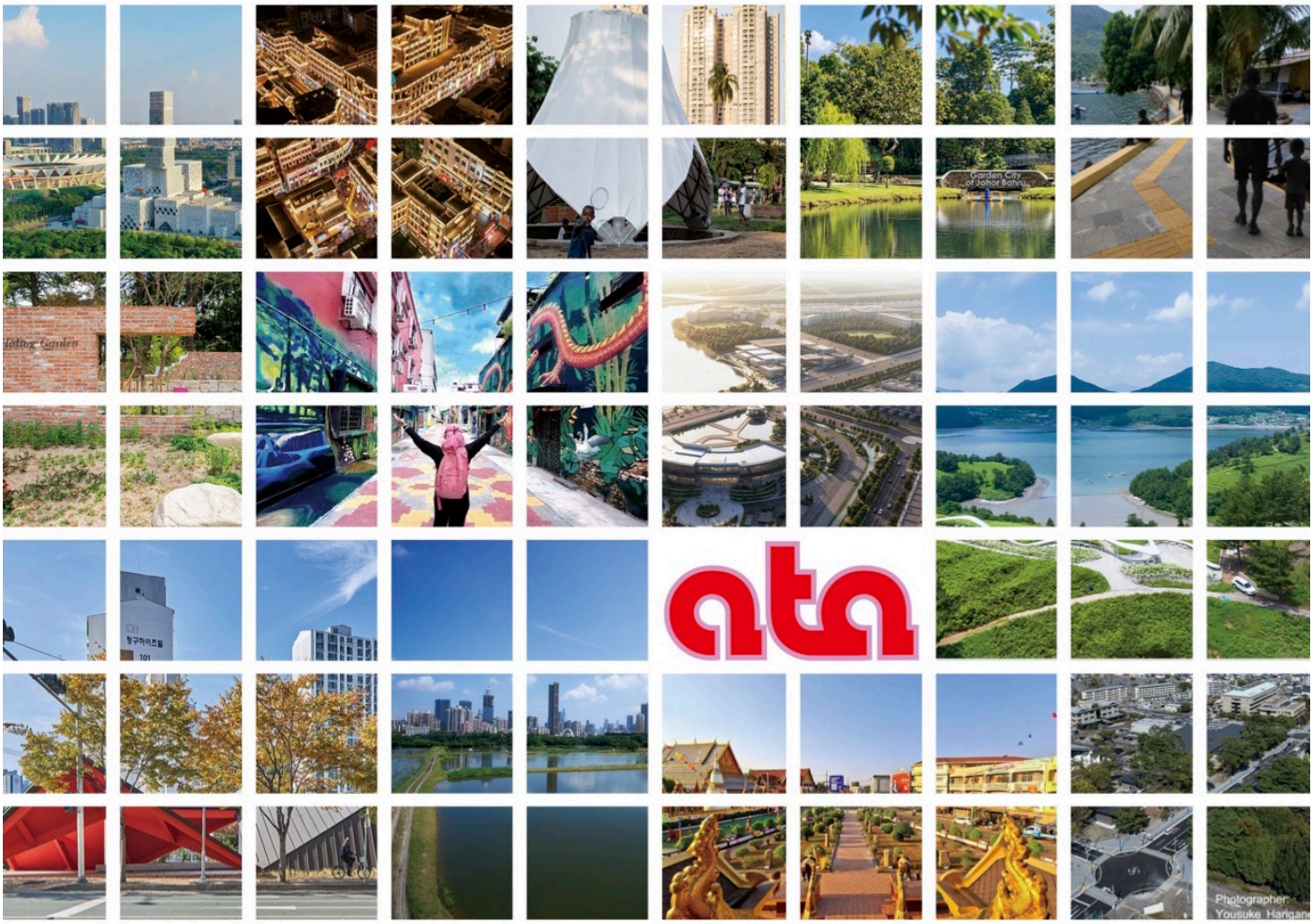

UN-HABITAT

亞洲人居環境協會
Asian Habitat Society

URC
Fukuoka Asian Urban Research Center

ATDeS
Asia Townscape Design Society

KLO (사)한국경관학회
Korea Landscape Council

2026
Asian Townscape Awards Ceremony

2026.11.20(FRI)
Namgang Hall, Korea Land and Housing Corporation (LH) Headquarters
(19 Chungui-ro Jinju-si Gyeongsangnam-do, Republic of Korea)

2026
아시아도시경관상 수상식

2026. 11. 20(금), 한국토지주택공사(LH) 본사 남강홀
(경상남도 진주시 충의로 19)

10:30 – 15:00	Jinju Urban Landscape Tour
15:10 – 18:00	2026 Asian Townscape Awards Ceremony (MC : AHN Yong Jin, Seoul National University of Science and Technology & KONDURI Sreenidhi, Pusan National University)
15:10 – 15:40	Guest Arrival and Registration
15:40 – 15:45	Introduction of Distinguished Guests
15:45 – 15:50	Opening Speech BAE Woong Kyoo, President, Korea Landscape Council
15:50 – 16:05	Welcoming Speeches Oddy Angelo, Human Settlements Officer, UN-Habitat Regional Office for Asia and the Pacific SAKAI Takeru, Director General, Fukuoka Asian Urban Research Center HONG Dong-Ki, Secretary General, Asia Townscape Design Society
16:05 – 16:15	Introduction to the 2026 Asian Townscape Awards Patrick LAU, Chairman, Asian Habitat Society
16:15 – 17:50	2026 Asian Townscape Awards Ceremony
17:50 – 17:55	Closing Speech WOO Shin-Koo, Professor, Department of Architecture, Pusan National University
17:55 – 18:00	Group Photo
18:00 –	Reception

주최 UN-HABITAT UN-해비타트 / Asian Habitat Society 아시아해비타트협회 / Fukuoka Asian Urban Research Center 후쿠오카아시아도시연구소 / Asia Townscape Design Society 아시아경관디자인학회 / Korea Landscape Council 한국경관학회

주관 Korea Landscape Council 한국경관학회 / BK21Four, Dept. of Architecture, Pusan National University 부산대학교 건축학과 BK21Four 교육연구단

후원 LH 한국토지주택공사 / 남해군 / 하동군

ASIAN TOWNSCAPE AWARDS
アジア都市景観賞
亞洲都市景觀獎
아시아도시경관상

Introductions
Asian Townscape Awards

개요
아시아도시경관상

概要
アジア都市景観賞

介绍
亚洲都市景观奖

Asian Townscape Awards

Organizer:

UN－HABITAT's Regional Office for Asia and the Pacific
Asian Habitat Society
Fukuoka Asian Urban Research Center
Asia Townscape Design Society
Korea Landscape Council

Cities in various countries worldwide share the following concern: The creation of townscape has become a focus for enhancing urban image, and urban environment and features have become key elements for competition among cities.
In order to extensively exchange precious experience that various countries and regions have accumulated during the construction of townscape, further popularize important results of various Asian regions in urban construction, commend cities, personages and activities that have achieved positive results in such aspects as the protection of natural resources and ecological environment, the construction of residential environment, and the vigorous inheritance of history and culture, especially those that have produced positive, conspicuous and far-reaching influence in the sustainable development and construction and that can play a role of demonstration and promotion in Asia and the world at large, UN-HABITAT Regional Office for Asia and the Pacific, Asian Habitat Society and Fukuoka Asian Urban Research Center, Asia Townscape Design Society have jointly set up the Asian Townscape Awards in 2 Apr.2010.
In 2025, following consultation among the four founding organizations of ATA, the Korea Landscape Council officially became a host organization of ATA.
The inaugural Asian Townscape Awards will be awarded in autumn in every year. This year, UN officials, governmental officials from various Asian countries, and senior experts in the field of the residential environment in Asia gathered together to discuss the outstanding accomplishments and successful experience of Asia in residential environment and townscape.

아시아도시경관상

주최: UN해비타트 후쿠오카본부
아시아해비타트협회
후쿠오카 아시아도시연구소
아시아경관디자인학회
한국경관학회

도시경관의 형성이 도시의 이미지를 향상시키고, 또한 도시환경과 그 특색이 도시간 경쟁에 있어 중요한 요소로서 작용한다는 사실에 대해서는, 세계 각국의 도시들도 인식을 같이 한다.
귀중한 경험을 폭넓게 공유·교환하는 것을 목적으로, 아시아 각국이 도시경관을 통해 얻은 성과, 자연자원과 생태환경의 보호, 인간거주환경 건설의 성과, 역사·문화의 활발한 선승활동 등, 도시의 지속적인 발전에 적극적이고 현저한 영향을 준 것이 인정되는 아시아 또는 세계의 모범적인 도시, 인물, 활동을 표창하기 위하여, UN해비타트후쿠오카본부, 아시아해비타트 협회, 후쿠오카 아시아도시연구소, 아시아경관디자인학회는 2010년 4월2일에 공동으로『아시아 도시경관상』을 설치하게 되었다.
2025년, ATA의 창설 4개 단체 간 협의를 거쳐 한국경관학회가 공식적으로 ATA의 주최 기관이 되었다.
『아시아 도시경관상』 수상식은 매년 가을에 개최된다. 올해도 UN직원, 아시아 각국의 정부직원, 아시아 인간거주 분야의 전문가가 한자리에 모여, 아시아의 거주환경과 도시경관형성에 관한 뛰어난 실적과 성공적 경험을 함께 교류한다.

アジア都市景観賞

主催：国連ハビタット福岡本部
アジアハビタット協会
福岡アジア都市研究所
アジア景観デザイン学会
韓国景観学会

都市景観形成が都市のイメージをより高め、また都市環境とその特色が都市間競争においても主要な要素であることについて、世界各国の都市は共通の認識を持っている。
互いに貴重な経験を幅広く共有し、交換し合うことを目的として、アジア各国の都市建設において得た重要な結論を普及させ、自然資源と生態環境の保護、人間居住環境建設の面における積極的な成果と、歴史と文化の活発な伝承活動、特に持続的な発展について積極的で顕著な影響を与えると認められる、アジアまたは世界で模範的、先進的となる都市、人物、活動を表彰するため、国連ハビタット福岡本部、アジアハビタット協会と福岡アジア都市研究所、アジア景観デザイン学会は2010年4月に「アジア都市景観賞」を設立することとなった。
2025年、ATAの創設4団体による協議を経て、韓国景観学会が正式にATAの主催機関となった。
「アジア都市景観賞」授賞式は、毎年秋に開催される。本年度もアジア各国から国連職員、アジア各国政府職員、アジア人間居住分野の専門家が一堂に会し、ともにアジア人間居住環境と都市景観形成についての優れた実績と顕著な成功事例について交流するものである。

亚洲都市景观奖

主办机构：联合国人居署亚太办事处
亚洲人居环境协会
福冈亚洲都市研究所
亚洲景观设计学会
韩国景观学会

世界各国城市共同关注：都市景观的营造成为提升城市形象的焦点，城市环境与都市风貌成为城市之间竞争的关键元素。
为了广泛交流亚洲各国和地区在都市景观建设中取得的宝贵经验，加大推广亚洲各地区都市建设的重要成果，表彰在与自然和谐共生、人居环境建设方面的积极成果、历史与文化的有力的传承，尤其是在可持续发展建设方面产生了积极、显而易见、深远影响的，能够在亚洲乃至世界范围内具有示范及推动作用的城市、人物、活动和项目，联合国人居署亚太办事处与亚洲人居环境协会等机构于2010年共同设立“亚洲都市景观奖”。旨在通过此活动建立交流和奖励机制，促进亚洲各国和地区对城市创造良好都市空间、形塑优美景观、彰显城市特色的行动蔚然成风，共同营造我们美好的生活空间——绿色亚洲。
2025年，经“亚洲都市景观奖”创办4方会商，一致同意，韩国景观学会正式成为“亚洲都市景观奖”主办机构。
“亚洲都市景观奖”将履行严格、公开、公正、专业评选制度和评审程序。
“亚洲都市景观奖”颁奖典礼于每年秋天召开。届时联合国官员、亚洲各国政府官员、亚洲人居环境领域资深专家将齐聚一堂，共同探讨亚洲人居环境、都市景观方面的突出成就和成功经验。

Award Projects Introduction

수상 프로젝트 개요

受賞プロジェクトの紹介

获奖项目介绍

Project 프로젝트명 プロジェクト 项目名称	Countries
2026 Asian Townscape Awards	
COMOREBI PARK Beppu Public Library 코모레비 파크 벳푸시립도서관 こもれびパーク 別府市立図書館 COMOREBI PARK 别府市立图书馆	Beppu,Japan
Banda Neira Heritage Waterfront – Slum Upgrading Project 반다 네이라 유산 해안가 — 슬럼 개선 프로젝트 バンダ・ネイラ歴史的ウォーターフロント——居住環境改善プロジェクト 班达奈拉遗产滨水区——贫民窟改造项目	Central Maluku, Indonesia
A Long-term Platform for Creating Better Townscapes—Suseong International Biennale 품격 있는 도시경관을 만들어가는 장기적 플랫폼 수성국제비엔날레 より良い都市景観を生み出す持続的な仕組み——寿城国際ビエンナーレ 打造更美好城镇景观的长期平台——寿城国际双年展	Daegu,Korea
Master Plan and Action Plan for Building a Child-Friendly City in Foshan 포산시 아동친화도시 조성을 위한 마스터플랜 및 실행계획 佛山市の子どもに優しい都市づくりのためのマスタープランとアクションプラン 佛山市建设儿童友好城市总体规划和行动计划	Foshan,China
Unlocking Blended Value: Sustainable Transformation of the Lok Ma Chau Wetland via Ecological Enhancement, Nature-Based Solutions and Social Innovation 블렌디드 가치 창출: 생태적 개선, 자연 기반 솔루션 및 사회적 혁신을 통한 록마차우 습지의 지속 가능한 전환 ブレンデッドバリューの実現：生態学的改善、自然基盤型ソリューション、社会的イノベーションによる落馬洲湿地の持続可能な転換 创造多元价值:透过生态提升、基于自然的解决方案与社会创新推动落马洲湿地之可持续转型	Hong Kong,China
Urban Forest for Health, Biodiversity and Community Well-Being: Transforming Hutan Bandar MBJB into a Resilient and Inclusive Green Space 건강·생물다양성·지역사회 복지를 위한 도시숲: Hutan Bandar MBJB 의 회복력 있고 포용적인 도시 녹지공간으로의 전환 健康・生物多様性・地域の交流を支える都市の森——Hutan Bandar MBJB の再生 为健康、生物多样性与社区福祉而建的城市森林：将新山市政厅城市森林（Hutan Bandar MBJB）打造为具有韧性与包容性的城市绿色空间	Johor Bahru, Malaysia
Namhae, the World's Longest Sea Observatory—Conservation of Namhae County's Coastal Viewscape 남해, 세상에서 가장 긴 바다 전망대- 남해군 해안조망경관의 보전 南海、世界最長の海岸展望台——南海郡の海岸眺望景観の保全 南海，世界最长的海上观景台——南海郡海岸景观的保护	Namhae,Korea
LH GARDEN LH 가든 LH GARDEN LH 花园	Sejong, Pyeongtaek, Inchon, Paju, Suwon,Korea
Seremban City of Life 삶이 살아 숨 쉬는 도시, 스름반 Seremban City of Life 芙蓉活力之城	Seremban, Malaysia
Wuzhou Qilou Block Urban Renewal and Cultural-Tourism Development Project 우저우시 치러우청(기루성) 도시 재생 및 문화관광 종합 개발 프로젝트 梧州市騎楼城の都市再生・文化観光開発プロジェクト 梧州市骑楼城城市更新文旅综合发展项目	Wuzhou,China
The Yangon Pipeline Project 양곤 파이프라인 프로젝트 ヤンゴン・パイプライン・プロジェクト 仰光输水管道沿线公共空间改善项目	Yangon,Myanmar
2026 Asian Townscape Jury's Awards	
The Marina Peninsula 마리나반도 The Marina Peninsula 滨海半岛（Marina Peninsula）	Kuching,Malaysia
Build Green Smart City that Resilient to Climate Change and Sustainable 기후변화에 대응력이 있고 지속 가능한 그린 스마트 도시 구축 気候変動に強く持続可能なグリーン・スマートシティを構築する 建设能够抵御气候变化且可持续的绿色智慧城市	Pakse,Laos

COMOREBI PARK Beppu Public Library

Japan (Beppu)

COMOREBI PARK Beppu Public Library was developed to mark the centenary of Beppu City in Oita Prefecture, one of Japan's internationally renowned hot spring destinations. Designed in 2022–2023 and built in 2024–2025, the complex combines a library, a hub for collaboration and exchange, a hot spring museum, a café, a multipurpose hall and other facilities.

The library is conceived as a "library park," closely connected to the pine groves of Beppu Park and nearby public facilities. Low-rise buildings arranged in distinct volumes, three commons—Creative, Learning and Active—and a continuous deck connect indoor and outdoor spaces. Together, they offer places to read, learn, meet and relax.

Citizens have been involved throughout the planning process, while Beppu's bamboo crafts and hot spring culture find contemporary expression in the architecture. By respecting the existing landscape, encouraging sustained public participation and reinterpreting local traditions, the project brings the library, park and surrounding city into closer connection with everyday life.



코모레비 파크 벳푸시립도서관

일본 (벳푸)



코모레비 파크 벳푸시립도서관은 세계적으로 유명한 온천도시인 일본 오이타현 벳푸시에서 시 승격 100주년을 기념하여 추진한 공공공간 조성사업이다. 2022년부터 2023년까지 설계하고 2024년부터 2025년까지 시공했으며, 도서관, 공동창작·교류 거점, 온천박물관, 카페, 다목적홀 등을 하나의 복합시설에 담았다.

도서관은 벳푸공원의 소나무숲과 주변 공공시설로 이어지는 '라이브러리 파크'로 계획되었다. 여러 부분으로 나뉜 저층 건축과 크리에이티브·러닝·액티브의 세 가지 공유공간, 연속된 데크가 실내외 공간을 자연스럽게 연결한다. 이러한 공간들은 독서, 학습, 만남, 휴식 등 다양한 활동을 위한 장소를 제공한다.

계획 단계부터 시민들이 지속적으로 참여했으며, 벳푸의 대나무 공예와 온천문화를 현대적인 건축으로 재해석했다. 기존 경관의 계승, 시민 참여, 지역문화의 재해석, 공공성이 높은 공간 구성을 함께 실현했다는 점에서 가치가 크다. 도서관과 공원, 도시를 주민의 일상 속에서 다시 연결한 사업이다.

こもれびパーク 別府市立図書館

日本（別府）

「こもれびパーク　別府市立図書館」は、日本有数の温泉地として海外にも知られる大分県別府市で、市制100周年を契機に進められた公共空間形成プロジェクトである。設計は2022年から2023年、施工は2024年から2025年にかけて行われ、図書館、共創交流拠点、温泉博物館、カフェ、多目的ホールなどを備えた複合施設として整備された。図書館を単独の建築物としてではなく、別府公園の松林や周辺公共施設と連続する「ライブラリーパーク」として構想したことが、このプロジェクトの核となっている。低層・分節型の建築、クリエイティブ・ラーニング・アクティブという三つのコモンズ、連続デッキが屋内外を緩やかにつなぎ、読書、学習、交流、休憩など多様な活動を受け止めている。また、計画段階から継続的な市民参加を取り入れ、別府の竹工芸や温泉文化を現代的な建築表現へ昇華している。既存景観の継承、市民参加、地域文化の再解釈、公共性の高い空間構成を一体化し、図書館、公園、都市を日常生活の中で結び直した点に、本プロジェクトの意義がある。



COMOREBI PARK 别府市立图书馆

日本（别府）



“COMOREBI PARK 别府市立图书馆”是为纪念大分县别府市建市100周年而建。别府市是日本享誉国际的温泉胜地之一。该综合体于2022至2023年设计，2024至2025年建成，融合了图书馆、协作交流中心、温泉博物馆、咖啡馆、多功能厅及其他设施。

这座图书馆被构想为一座“图书馆公园”，与别府公园的松林及周边公共设施紧密相连。低层建筑以鲜明的体量错落排布，三个“公共空间”——创意（Creative）、学习（Learning）和活力（Active）——以及一条连续的露台，将室内外空间连接起来。它们共同为人们提供了阅读、学习、会面和休憩的场所。

市民从规划阶段起就一直参与其中。别府的竹编工艺和温泉文化也在建筑中得到了新的表达。该项目的重要价值在于：将建筑与现有景观之间的细腻关系、持续的市民参与、对当地文化的当代诠释，以及为公共使用而设计的空间结合在一起，让图书馆、公园和城市与日常生活建立起更紧密的联系。

Banda Neira Heritage Waterfront – Slum Upgrading Project

Indonesia (Central Maluku)

Undertaken in 2025 on Banda Neira Island in Indonesia's Maluku Province, this project improves residential areas and public spaces in a town that once flourished as a global centre of the nutmeg trade. Its colonial-era streets and coastal scenery remain central to the town's identity. Improvements to historic lanes and the waterfront promenade create a pedestrian network linking homes, schools, the port, cultural facilities and Fort Belgica. Rainwater infiltration facilities also help make daily life safer and more comfortable.

Rather than transforming the historic district primarily into a tourist destination, the project respects its distinctive streetscape and living culture while improving pedestrian access, sanitation, drainage and waterfront amenities. By integrating heritage conservation, better living conditions, tourism and climate adaptation, it presents a practical approach to revitalising historic island towns without displacing the communities that sustain them.



반다 네이라 유산 해안가 — 슬럼 개선 프로젝트

인도네시아 (중앙말루쿠)



인도네시아 말루쿠주의 반다네이라섬은 한때 세계 육두구 무역의 중심지로 번성했으며, 지금도 식민지 시대의 거리와 해안 경관을 간직하고 있다. 2025년에 시행된 이 사업은 이러한 역사적 환경 속에서 주민의 주거환경과 공공공간을 개선한다. 역사 지구의 골목과 해안 산책로를 정비해 주택, 학교, 항구, 문화시설, 벨기카 요새를 보행망으로 연결하고, 빗물 침투시설을 도입해 일상의 안전과 쾌적성을 높이고 있다.

이 사업은 역사 지구를 단순히 관광지로 바꾸기보다, 기존 거리의 모습과 생활문화를 존중하면서 보행환경, 위생, 배수, 수변공간을 함께 개선한다. 역사와 문화의 보전, 주민 생활의 향상, 관광 활성화, 기후변화 적응을 하나의 도시재생사업 안에서 실현한다는 점에서 의미가 크다. 섬 지역의 역사도시가 주민의 삶을 이어 가면서 활력을 되찾을 수 있는 실천적인 모델을 제시한다.

バンダ・ネイラ歴史的ウォーターフロント——居住環境改善プロジェクト

インドネシア（中央マルク県）

本プロジェクトは、かつて世界的なナツメグ交易の中心地として栄え、植民地時代の街並みと海辺の景観を今に残すインドネシア・マルク州バンダ・ネイラ島で、2025年に実施された居住環境・公共空間再生事業である。歴史地区の路地や海岸プロムナードを整え、住宅、学校、港、文化施設、ベルギカ要塞などを歩行ネットワークで結ぶとともに、雨水浸透施設を取り入れることで、日常生活の安全性や快適性を高めている。歴史地区を観光地として刷新するのではなく、既存の街並みや生活文化を尊重しながら、歩行環境、衛生、排水、ウォーターフロントの質を一体的に改善したところに、この事業の意義がある。歴史文化の保全と住民生活の向上、観光振興、気候変動への適応を一つの都市再生として結びつけ、島嶼部の歴史都市における実践的な再生モデルを示している。



班达奈拉遗产滨水区——贫民窟改造项目

印度尼西亚（中马鲁古县）



该项目于2025年在印度尼西亚马鲁古省的班达奈拉岛实施，旨在改善这座曾作为全球肉豆蔻贸易中心而繁荣一时的城镇的居住环境和公共空间。殖民时期的街巷与海岸景观至今仍是当地历史风貌的重要组成部分。项目通过整治历史街巷和滨水步道，形成连接住宅、学校、港口、文化设施和贝尔吉卡堡的步行网络，并增设雨水渗透设施，提升日常生活的安全性和舒适度。

该项目没有把历史街区改造成旅游目的地，而是在改善步行路线、卫生、排水和滨水空间的同时，尊重城镇现有的风貌和生活文化。其价值在于将遗产保护、居住条件改善、旅游发展和气候变化适应结合在同一个再生计划之中。它为振兴历史岛屿城镇、同时维系当地社区生活提供了一个切实可行的模式。

A Long-term Platform for Creating Better Townscapes
Suseong International Biennale

Korea (Suseong, Daegu)

Launched in 2023 in Suseong District, Daegu Metropolitan City, the Suseong International Biennale brings architecture and landscape design into the everyday life of this major city in southeastern Korea. It treats the city as a “living exhibition venue”: works by Korean and international architects and landscape architects become public spaces that remain available to citizens after the exhibition ends.
Pre-biennales in odd-numbered years and main biennales in even-numbered years sustain a programme of completed projects, forums, university partnerships and citizen participation. This recurring cycle links ideas, design, construction and long-term maintenance.
The initiative transforms a temporary cultural event into lasting public spaces through continued collaboration among public authorities, design professionals, citizens and international partners. In doing so, it offers a model for integrating cultural initiatives with urban landscape policy.



품격 있는 도시경관을 만들어가는 장기적 플랫폼 수성국제비엔날레

한국 (대구 수성구)



수성국제비엔날레는 한국 동남부의 대도시 대구광역시 수성구에서 2023년부터 이어지고 있는 건축·조경 분야의 국제 프로젝트다. 도시 전체를 ‘살아 있는 전시장’으로 삼아 국내외 건축가와 조경가의 작품을 실제 공공공간으로 조성한다. 작품은 전시가 끝난 뒤에도 시민들이 지속적으로 이용할 수 있는 공공공간으로 남는다.
홀수 해에는 프리비엔날레, 짝수 해에는 본행사를 열어 작품 제작, 포럼, 대학 협력, 시민 참여를 지속한다. 이를 통해 구상과 실계, 시공, 유지관리가 하나의 연속적인 과정으로 이어진다.
일시적인 문화행사를 지속적으로 이용할 수 있는 공공공간 조성으로 연결한다는 점이 이 프로젝트의 독창성이다. 행정기관, 전문가, 시민의 협력과 국제교류를 꾸준히 이어 가며, 문화와 도시정책을 직접 연결하는 새로운 도시경관 형성 모델을 제시한다.

より良い都市景観を生み出す持続的な仕組み——寿城国際ビエンナーレ

韓国（大邱広域市）

「寿城国際ビエンナーレ」は、韓国南東部の大都市・大邱広域市寿城区を舞台に、2023年から継続して展開されている建築・ランドスケープの国際プロジェクトである。従来型のビエンナーレのように展示終了後に作品を撤去するのではなく、都市全体を「生きた展示会場」と捉え、国内外の建築家やランドスケープ・アーキテクトによる作品を実際の公共空間として整備し、市民が日常的に利用できる都市資産として残していく。奇数年のプレ・ビエンナーレと偶数年の本開催を通じて、作品制作、フォーラム、大学連携、市民参加を継続し、構想から設計、実現、維持管理までを一つの流れとしている。一過性の文化イベントを恒久的な公共空間形成へ転換し、行政、専門家、市民、国際交流を継続的に結びつける仕組みこそが、このプロジェクトの独自性を形づくっている。文化と都市政策を直接つなぐ、新しい都市景観形成のモデルである。





打造更美好城镇景观的长期平台——寿城国际双年展

韩国（大邱广域市）

该项目于2023年在韩国大邱广域市寿城区启动，旨在将建筑与景观设计融入这座韩国东南部大城市的日常生活之中。双年展将城市视为一个“活的展览场地”：韩国及国际建筑师与景观设计师的作品化身为公共空间，在展览结束后依然向市民开放。
奇数年举办的“预热双年展”与偶数年举办的“正式双年展”共同支撑起一个包含实体建成作品、论坛、高校合作以及市民参与的长期项目。这种节奏将初步构想、设计、施工与维护串联成一个持续进行的过程。
该倡议的独特之处在于，它能够将一次临时的文化活动转化为持久的公共空间，并得到政府、专业人士、市民及国际合作伙伴之间持续合作的支撑。通过将文化活动与城市政策直接挂钩，它为塑造城市景观提供了一种新模式。

Master Plan and Action Plan for Building a Child-Friendly City in Foshan

China (Foshan)

Foshan's child-friendly city programme seeks to rethink the city from children's perspectives. A major manufacturing centre in Guangdong Province and a centre of Cantonese culture, Foshan has actively pursued the programme since 2022. Guided by the principle of "seeing the city from a height of one metre," the programme brings together urban planning, public services, children's rights, education and civic participation.

Child-friendly standards guide improvements to parks, schools, hospitals, libraries, historic districts, urban villages and other spaces. The aim is to make childcare, healthcare, learning, play and cultural activities available close to home. Cantonese culture, intangible cultural heritage, lion dancing and other local traditions also enrich children's experiences and learning.

Beyond improving individual facilities, the programme integrates children's rights, participation, equity and cultural continuity into urban governance. It demonstrates how children's perspectives can help improve the quality of urban life for the wider community.



포산시 아동친화도시 조성을 위한 마스터플랜 및 실행계획

중국 (포산)



포산의 아동친화도시 조성사업은 도시 전체를 아동의 눈높이에서 다시 살펴보는 종합적인 도시정책이다. 중국 남부 광둥성의 주요 제조업 도시이자 광둥 문화의 거점인 포산시는 2022년부터 이 사업을 본격적으로 추진하고 있다. '높이 1미터의 눈높이에서 도시를 본다'는 원칙 아래 도시계획, 공공서비스, 아동의 권리, 교육, 시민 참여를 연계한다.

공원, 학교, 병원, 도서관, 역사 지구, 성중촌(城中村) 등 다양한 공간에 아동친화 기준을 적용한다. 이를 통해 보육과 의료, 학습, 놀이, 문화활동을 집 가까이에서 누릴 수 있는 생활권을 조성한다. 광둥 문화와 무형문화유산, 사자춤 등 지역의 전통도 아동의 체험과 학습에 연결한다.

아동의 권리와 참여, 형평성, 문화 계승을 개별 시설의 개선을 넘어 도시 운영 전반에 반영한다는 점이 특징이다. 아동의 시각을 도시 전체의 삶의 질을 높이는 기준으로 발전시킨 사례다.

佛山市の子どもに優しい都市づくりのためのマスタープランとアクションプラン

中国（佛山）

本プロジェクトは、中国南部・広東省の主要な製造業都市であり、粤文化の重要な拠点でもある佛山市において、都市全体を子どもの視点から見直す総合的な都市政策である。2022年から本格的に進められ、「高さ1メートルの目線で都市を見る」という理念のもと、政策、公共サービス、権利保護、空間環境、教育、社会参加を横断的に結びつけている。公園、学校、病院、図書館、歴史街区、都市村などさまざまな空間に子どもにやさしい基準を展開し、保育、医療、学習、遊び、文化活動を身近に利用・体験できる生活圏の形成を進めている。また、粤文化、無形文化遺産、獅子舞などの地域文化を子どもの体験や学習と結びつけている。個別施設の整備にとどまらず、子どもの権利、参加、公平性、文化継承を都市ガバナンス全体に組み込み、子どもの視点を都市の質そのものを高める基準へ発展させたところに、このプロジェクトの大きな意義がある。





佛山市建设儿童友好城市总体规划和行动计划

中国（佛山）

佛山的儿童友好型城市计划从儿童的视角重新审视整座城市。佛山是中国南方广东省的一座重要制造业城市，也是广府文化的重要中心。该计划自2022年起全面深入推进，遵循“一米高度看城市”的理念。它跨部门统筹政策、公共服务、权利保障、建筑环境、教育以及社会参与。

儿童友好标准指导着公园、学校、医院、图书馆、历史街区、城中村及其他空间的改造。其目标是让托育、医疗、学习、游乐和文化活动都能在离家不远处获得。广府文化、非物质文化遗产、舞狮及其他地方传统也丰富了儿童的体验与学习。

该计划的重大意义在于，将儿童权利、儿童参与、公平及文化传承融入城市的治理方式之中。儿童的视角成为提升整座城市品质的基础。

Unlocking Blended Value: Sustainable Transformation of the Lok Ma Chau Wetland via Ecological Enhancement, Nature-Based Solutions and Social Innovation

China （Hong Kong）

The initiative is transforming the Lok Ma Chau wetland in Hong Kong's New Territories, near the boundary with Shenzhen, into a centre for sustainability that brings together nature conservation, environmental education, regenerative production and local communities. MTR has managed the wetland since 2007 to mitigate the environmental effects of cross-boundary railway construction. Since 2023, collaboration with the University of Hong Kong has extended this work by combining nature-based solutions with social innovation.

A circular production system brings together fish, freshwater bivalves and hydroponics, supported by floating wetlands and native plants. Fishers, schools, businesses and researchers work together to sustain traditional fishpond landscapes and aquaculture knowledge.



By connecting ecological conservation with local culture, research, education and community participation, the initiative treats the wetland as "living environmental infrastructure." It offers a way to strengthen the relationship between people and nature while sustaining the area's ecological and cultural heritage.

블렌디드 가치 창출: 생태적 개선, 자연 기반 솔루션 및 사회적 혁신을 통한 록 마차우 습지의 지속 가능한 전환

중국 (홍콩)



록마차우 습지 사업은 홍콩과 선전의 경계에 있는 신계 지역의 습지를 생태보전, 환경교육, 재생형 생산, 지역사회를 연결하는 지속가능성의 거점으로 발전시키고 있다. MTR은 홍콩과 선전을 잇는 철도 건설의 환경 영향을 완화하기 위해 2007년부터 이 습지를 관리해 왔다. 2023년부터 홍콩대학교와 협력하면서 기존의 생태관리에 자연기반해법과 사회혁신을 결합하고 있다.

어류, 담수 이매패류, 수경재배를 함께 운영하는 순환형 생산 시스템을 도입하고, 부유식 습지를 조성하며 자생식물을 기른다. 어민, 학교, 기업, 연구자와의 협력은 전통적인 양어지 경관과 양식 지식을 이어 가는 데도 기여한다.

이 사업은 생태계 보전과 지역문화, 연구, 교육, 지역사회 참여를 연결함으로써 습지를 '살아 있는 환경 기반시설'로 간주한다. 또한 지역의 생태적·문화적 유산을 보전하면서 사람과 자연의 관계를 새롭게 이어 가고 있다.

ブレンデッドバリューの実現：生態学的改善、自然基盤型ソリューション、社会的イノベーションによる落馬洲湿地の持続可能な転換

中国（香港）

本プロジェクトは、香港と深圳の境界に位置する新界・落馬洲の湿地を、生態保全だけでなく、環境教育、再生型生産、地域社会を結ぶ持続可能性の拠点へ発展させる取組である。越境鉄道建設による環境影響を緩和するため2007年からMTRが管理してきた湿地に、2023年から香港大学との協働が加わり、従来の生態管理を「自然を基盤とする解決策」と社会イノベーションを組み合わせた実践へと発展させている。魚類、淡水二枚貝、水耕栽培を組み合わせた循環型の生産システムや浮島湿地、在来植物の育成を導入する一方、漁民、学校、企業、研究者との協働を通じて、伝統的な養魚池（魚塘）の景観や養殖知識も継承している。生態系の保全、地域文化、科学技術、教育、社会参加を一体化し、湿地を保護区として社会から切り離すのではなく、人と自然の関係を再構築する「生きた環境基盤」へ発展させたところに、このプロジェクトの先進性がある。



创造多元价值:透过生态提升、基于自然的解决方案与社会创新 推动落马洲湿地之可持续转型

中国（香港）



该倡议正在将位于香港新界、毗邻深圳边界的落马洲湿地打造为一个可持续发展中心。它将生态保护、环境教育、再生型生产与当地社区连接在一起。自2007年起，港铁（MTR）一直负责管理该湿地，以缓解跨境铁路建设带来的环境影响。自2023年起与香港大学的合作进一步拓展了这项生态管理工作，将基于自然的解决方案与社会创新相结合。

一个循环生产系统将鱼类、淡水双壳贝类和水培种植结合在一起，并由漂浮湿地和本土植物提供支撑。渔民、学校、企业和研究人员共同努力，维护传统的鱼塘景观和水产养殖知识。

该项目的创新之处在于，将生态系统保护、本土文化、科学技术、教育和社会参与汇聚成一项共同事业。湿地由此成为“活的环境基础设施”，通过与社会积极互动，重塑人与自然之间的联系。

Urban Forest for Health, Biodiversity and Community Well-Being: Transforming Hutan Bandar MBJB into a Resilient and Inclusive Green Space

Malaysia (Johor Bahru)

This initiative revitalises Hutan Bandar MBJB in Johor Bahru, a major city in southern Malaysia, as an urban forest that supports nature conservation, public health and community life. Conceived in the late 1980s and developed progressively since the 1990s, it has become a place for people of all ages. Nature trails, playgrounds, water play, camping, fitness activities and environmental education sit within a landscape that retains its original terrain, water features and mature trees as far as possible.

The forest conserves biodiversity while offering opportunities to exercise, learn and connect with others. Its strength lies in decades of sustained municipal stewardship, which has expanded public use without compromising the natural environment. This continuing commitment has made the city's "green lung" a valued place for successive generations.



건강 • 생물다양성 • 지역사회 복지를 위한 도시숲: Hutan Bandar MBJB의 회복력 있고 포용적인 도시 녹지공간으로의 전환

말레이시아 (조호르바루)



이 사업은 말레이시아 남부의 주요 도시 조호르바루에 있는 Hutan Bandar MBJB를 자연보전과 시민의 건강, 지역 교류를 함께 뒷받침하는 도시숲으로 가꾸는 재생사업이다. 1980년대 후반에 구상되어 1990년대부터 단계적으로 조성되었으며, 기존 지형과 수환경, 다자란 나무들을 최대한 보전하면서 다양한 세대가 이용하는 공간으로 발전해 왔다. 자연탐방로, 놀이터, 물놀이 공간, 캠핑, 운동, 환경교육 등 여러 활동을 숲 안에서 즐길 수 있다.

이 도시숲은 생물다양성을 지키는 생태적 기반이면서, 시민이 건강을 돌보고 배우며 서로 만나는 공공공간이다. 지방정부가 수십 년 동안 꾸준히 관리하며 자연환경을 훼손하지 않고 이용 가치를 높여 왔다는 점이 돋보인다. 이러한 지속적인 노력이 도시의 '녹색 허파'를 세대를 넘어 사랑받는 장소로 가꾸고 있다.

健康・生物多様性・地域の交流を支える都市の森——Hutan Bandar MBJBの再生

マレーシア（ジョホールバル）

本プロジェクトは、マレーシア南部の主要都市ジョホールバルに位置するHutan Bandar MBJBを、自然保全、市民の健康、地域交流を支える都市林として再生する取組である。1980年代後半に構想され、1990年代から段階的に整備されてきた都市緑地を、既存の地形、水環境、成熟樹木をできるだけ保全しながら、自然歩道、遊び場、水遊び、キャンプ、フィットネス、環境教育など多世代が利用できる空間へ発展させている。都市林を単なるレクリエーション施設としてではなく、生物多様性を守る生態基盤であると同時に、市民の健康や学習、交流を支える公共空間として位置づけている点が重要である。長期間にわたる自治体の継続的な管理のもと、自然環境を損なうことなく利用価値を高め、都市の「緑の肺」を世代を越えて親しまれる場所へ育ててきたことに、この取組の大きな意義がある。





为健康、生物多样性与社区福祉而建的城市森林：将新山市政厅城市森林（Hutan Bandar MBJB）打造为具有韧性与包容性的城市绿色空间

马来西亚（新山）

该倡议旨在将马来西亚南部主要城市新山的"新山市政厅城市森林"（Hutan Bandar MBJB）重新焕发活力，使其成为一座支持自然保护、公众健康和社区生活的城市森林。该项目构想于20世纪80年代末，自20世纪90年代以来逐步开发，如今已成为各年龄段人群的休闲场所。自然步道、游乐场、戏水区、露营地、健身活动和环境教育设施错落其间，其景观尽可能保留了原始地形、水系和古树。

这片森林在保护生物多样性的同时，也为人们提供了锻炼、学习和与他人共度时光的场所。其巨大价值源于数十年来的市政持续管护：相关设施和活动提升了空间的实用性，同时又未损害自然环境。这种长期的投入使得这座城市的"绿肺"成为了一个跨越几代人、深受珍视的场所。

Namhae, the World's Longest Sea Observatory—Conservation of Namhae County's Coastal Viewscape

Korea (Namhae)

This landscape management initiative protects the views along approximately 204 kilometres of coastal roads in Namhae County, South Gyeongsang Province, southern Korea. Together, the roads form a continuous “public observatory” overlooking the sea, islands, coastline, settlements and terraced fields. For roughly 30 years since 1996, careful control of the height, location and scale of buildings between the roads and the sea has preserved these views for residents and visitors. Development permits are linked to landscape review to support this work.

The approach respects natural landforms and the skylines of low-rise settlements, shaping the landscape through appropriate limits on development. Utility poles have also been removed in response to residents’ requests. Methods refined over many years have been incorporated into landscape plans and ordinances, allowing the policy to continue through changes in administration.



The enduring value of this approach lies in consistent long-term management, public agreement and a shared commitment to protecting scenery by limiting construction.

남해, 세상에서 가장 긴 바다 전망대- 남해군 해안조망경관의 보전

한국 (남해)



경상남도 남해군의 이 사업은 약 204km에 이르는 해안도로를 하나의 연속된 ‘공공 전망대’로 삼아 바다, 섬, 해안선, 마을, 계단식 논밭의 조망을 지켜 온 경관관리 정책이다. 1996년부터 약 30년 동안 도로와 바다 사이 건축물의 높이, 배치, 규모를 세심하게 조정해 왔다. 개발허가와 경관심의를 연계해 바다를 향한 시야를 주민과 방문객이 함께 누리는 공공 자산으로 보전한다.

자연 지형과 저층 건물로 이루어진 마을의 스카이라인을 존중하며, 개발을 적절히 제한하는 방식으로 경관을 가꾼다는 점이 돋보인다. 주민의 요청에 따라 전신주를 철거하고, 오랜 실천에서 축적한 방법을 경관계획과 조례에 반영해 행정체계가 바뀌어도 정책이 이어질 수 있도록 했다.

장기간 유지해 온 일관성과 사회적 합의, 그리고 ‘만들지 않음으로써 지킨다’는 자세에 경관관리 방식의 지속적인 가치가 있다.

南海、世界最長の海岸展望台——南海郡の海岸眺望景観の保全

韓国（南海）

本プロジェクトは、韓国南部・慶尚南道南海郡の約204kmに及ぶ海岸道路を、一つの連続した「公共の展望台」と捉え、海、島々、海岸線、集落、棚田への眺望を守り続けてきた景観管理の取組である。1996年から約30年間、道路と海の間に建つ建築物の高さや配置、規模を丁寧に調整し、開発許可と景観審査を連動させることで、海への視界を住民と来訪者が共有する公共資産として保全してきた。新たなランドマークをつくるのではなく、自然地形や低層集落のスカイラインを尊重し、開発を適切に抑制することそのものを景観形成の手法としてきた点が、この取組を際立たせている。また、住民の要望を受けた電柱撤去や、長年の運用で培った手法を景観計画や条例に位置づけることで、行政体制が変わっても継続できる仕組みを築いてきた。長期にわたる一貫性と社会的合意、そして「つくらないことによって守る」という姿勢に、この景観政策の本質的な価値がある。





南海，世界最长的海上观景台——南海郡海岸景观的保护

韩国（南海）

这项景观管理倡议保护着韩国南部庆尚南道南海郡约204公里沿海公路沿线的景观。这些公路共同构成了一座连绵的“公共观景台”，俯瞰着大海、岛屿、海岸线、村落和梯田。自1996年以来的约30年间，通过对公路与大海之间建筑的高度、位置和规模进行审慎控制，为居民和游客保全了这些景观。开发许可与景观审查相挂钩，以支撑这项工作。

该方法尊重自然地貌和低层聚落的天际线，通过对开发施加适当的限制来塑造景观。应居民的要求，电线杆也已被移除。多年来不断完善的方法已被纳入景观规划和条例之中，使得该政策能够历经政府更迭而延续。

其核心价值在于长期的一致性、社会共识，以及对“通过不建设来保护”这一理念的共同承诺。

LH GARDEN

Korea (Sejong, Pyeongtaek, Incheon, Paju and Suwon)

LH Garden is an ongoing initiative led by the Korea Land and Housing Corporation (LH) with local governments, professionals and citizens. It transforms parks in new towns into public gardens that reflect each locality's nature, history and culture. Beginning in Sejong in 2018, the initiative has expanded to Pyeongtaek, Incheon, Paju and Suwon, giving a distinctive sense of place to parks whose emphasis on function can otherwise lead to uniform designs.

The programme combines gardens by invited international designers and other professional designers with gardens created through student and citizen participation, gardening education, cultural events and markets. The initiative has grown into a "public garden platform" that supports continued use, management and documentation after construction.

Collaboration among public institutions, local governments, professionals and citizens enables the initiative to expand across cities. By accumulating experience, nurturing distinctive garden cultures and sharing lessons with new communities, LH Garden offers a replicable model of long-term public landscape stewardship.



LH가든

한국 (세종, 평택, 인천, 파주, 수원)



LH Garden은 한국토지주택공사(LH)가 지방자치단체, 전문가, 시민과 함께 신도시 공원을 각 지역의 특색을 담은 공공형정원으로 가꾸는 지속적인 도시경관사업이다. 2018년 세종에서 시작해 평택, 인천, 파주, 수원으로 확대되었다. 기능을 중심으로 계획되어 획일화되기 쉬운 신도시 공원에 지역의 자연, 역사, 문화를 반영하며 고유한 장소성을 더해 왔다.

국제 초청작가정원과 공모작가정원에 학생·시민 참여 정원, 원예교육, 문화행사, 시장 등을 결합한다. 조성 이후에도 이용과 관리, 기록을 이어 가면서 지속적으로 운영되는 '공공정원 플랫폼'으로 발전하고 있다.

공공기관, 지방자치단체, 전문가, 시민이 함께 운영하고 여러 도시로 확산할 수 있는 체계가 사업을 뒷받침한다. 일회성 행사에 그치지 않고 경험을 축적해 각 도시의 경관문화를 가꾸며, 그 경험을 다음 지역으로 이어 간다는 점에서 모범사례로서의 가치가 있다.

LH GARDEN

韓国（世宗, 平沢, 仁川, 坡州, 水原）

「LH Garden」は、韓国土地住宅公社（LH）が地方自治体、専門家、市民と協働し、ニュータウンの公園を地域固有の公共庭園へ育てていく継続的な都市景観プロジェクトである。2018年の世宗を皮切りに、平沢、仁川、坡州、水原へと展開し、機能重視で画一化しやすい新都市公園に、それぞれの地域の自然、歴史、文化を反映した場所性を与えてきた。国際招待庭園やデザイナー庭園だけでなく、学生や市民が参加する庭園、園芸教育、文化イベント、マーケットなどを組み合わせ、整備後も利用、管理、記録を継続する「公共庭園プラットフォーム」へ発展している。公共機関、自治体、専門家、市民による協働ガバナンスと、複数都市へ継続的に展開できる仕組みが、この取組の骨格を成している。

単発の庭園イベントではなく、経験を蓄積しながら都市ごとの景観文化を育て、次の地域へ継承していくところに、そのモデル性がある。



LH 花园

韩国（世宗、平泽、仁川、坡州、水原）



LH花园（LH Garden）是由韩国土地住宅公社（LH）主导，并联合地方政府、专业人士和市民共同开展的一项持续性倡议。它将新城镇中的公园转变为反映各地自然、历史与文化的公共花园。该倡议于2018年在世宗市启动，此后扩展至平泽、仁川、坡州和水原，为那些因强调功能性而容易导致设计千篇一律的公园赋予了独特的地方感。

项目将国际受邀设计师和其他专业设计师打造的花园，与学生、市民参与建设的花园及园艺教育、文化活动、市集相结合。如今，这一倡议已发展为“公共花园平台”，持续支持花园建成后的使用、维护和经验记录。

Seremban City of Life
Malaysia (Seremban)

Seremban City of Life is revitalising the streets and back lanes of the historic centre of Seremban, the capital of Malaysia's Negeri Sembilan state, as places for everyday public life. Between 2020 and 2025, improvements to neglected lanes and shopping streets introduced murals, lighting, new paving, drainage and street furniture. Markets, street food and cultural events have brought renewed activity, creating safer, more welcoming places to explore on foot.

Food traditions, festivals and artistic activities among Malay, Chinese, Indian and other communities reflect the city's cultural diversity. Residents, local businesses and artists contribute to better pedestrian access, safety, commercial vitality and cultural appeal while keeping the historic centre connected to daily life rather than turning it solely into a tourist attraction.

By turning overlooked lanes into "living streets," the project demonstrates a people-centred approach to placemaking in which residents shape both public spaces and the activities that animate them.



삶이 살아 숨 쉬는 도시, 스름반
말레이시아 (스름반)

<Seremban City of Life>는 말레이시아 느그리슴빌란주의 주도 스름반에서 역사적 중심시가지의 거리와 뒷골목을 일상생활의 공간으로 되살리는 도시재생사업이다. 2020~2025년 동안 낡은 골목과 상점가 주변에 벽화, 조명, 포장, 배수시설, 가로시설물을 단계적으로 정비했다. 여기에 시장, 길거리 음식, 문화행사를 더해 안전하고 걷기 좋은 공공공간으로 바꾸었다.



말레이계, 중국계, 인도계 등 다양한 주민들의 음식문화와 축제, 지역 예술활동은 거리에 다민족 도시의 일상과 문화를 드러낸다. 주민, 상인, 예술가가 주도적으로 참여해 보행 편의성과 안전성을 높이고, 지역 상업과 문화적 매력을 함께 살리고 있다. 역사적 중심시가지가 지나치게 관광지로 변하지 않도록 주민의 일상과도 긴밀하게 연결한다.

잊혀 있던 골목을 '살아 있는 거리'로 되살렸다는 점에서, 사람 중심의 장소 만들기를 높은 수준으로 구현한 사례다.

Seremban City of Life
マレーシア（セレンバン）

「Seremban City of Life」は、マレーシア・ヌグリ・スンビラン州の州都セレンバンで、歴史的中心市街地の街路や裏路地を再び市民生活の舞台としてよみがえらせる都市再生プロジェクトである。2020年から2025年にかけて、老朽化した裏路地や商店街周辺に、壁画、照明、舗装、排水改善、街路家具、マーケット、ストリートフード、文化イベントなどを段階的に導入し、安全で歩きやすい公共空間へと転換した。マレー系、中国系、インド系など多様な背景を持つ住民の食文化や祭事、地域の芸術活動を街路空間に重ね合わせ、多民族都市の日常文化と住民が主体的にまちをつくる姿を景観として可視化している。歴史的な市街地を過度に観光化することなく、住民、事業者、芸術家の活動を取り込みながら、歩行性、安全性、地域商業、文化的魅力を同時に高めている。忘れられていた路地を「生きた街路」へ変える、人間中心のプレイスメイキングとして高い完成度を示している。



芙蓉活力之城
马来西亚（芙蓉）



芙蓉活力之城（Seremban City of Life）将马来西亚森美兰州首府芙蓉历史中心的街道和后巷重新打造为日常市民生活的场所。2020年至2025年间，通过对商业街周边此前被忽视的巷道和区域进行改造，引入了壁画、照明、铺装、排水设施和街道家具。市集、街头美食和文化活动让这些空间重新焕发活力，使其变得更加安全，也更适合步行探索。

马来、华裔、印度裔及其他社群的美食、节庆和艺术活动，赋予了这些街道一种根植于城市多元人口特征的特质。居民、企业和艺术家在改善步行体验、安全性、本地商业和文化吸引力方面发挥着积极作用，使历史中心与日常生活保持紧密联系，同时避免将其变成一个过度旅游化的街区。

该项目的成就在于将被遗忘的巷道转变为“活力街道”。它是一个以人为本的场所营造的优秀范例，居民既参与塑造了空间，也参与创造了赋予这些空间生命的各类活动。

Wuzhou Qilou Block Urban Renewal and Cultural-Tourism Development Project

China (Wuzhou)

Undertaken in 2025 on Banda Neira Island in Indonesia's Maluku Province, this project improves residential areas and public spaces in a town that once flourished as a global centre of the nutmeg trade. Its colonial-era streets and coastal scenery remain central to the town's identity. Improvements to historic lanes and the waterfront promenade create a pedestrian network linking homes, schools, the port, cultural facilities and Fort Belgica. Rainwater infiltration facilities also help make daily life safer and more comfortable.

Rather than transforming the historic district primarily into a tourist destination, the project respects its distinctive streetscape and living culture while improving pedestrian access, sanitation, drainage and waterfront amenities. By integrating heritage conservation, better living conditions, tourism and climate adaptation, it presents a practical approach to revitalising historic island towns without displacing the communities that sustain them.



우저우시 치러우청(기루성) 도시 재생 및 문화관광 종합 개발 프로젝트

중국 (우저우)



이 사업은 중국 남부 광시좡족자치구 우저우시의 구시가지에 있는 치러우청(騎樓城)을 되살리는 역사 지구 재생사업이다. 시강, 쉰강, 구이강이 만나는 역사적 상업도시 우저우에는 19세기 말부터 형성된 아케이드형 치러우 거리와 여러 역사적 건축물이 남아 있어, 링난 지역의 도시문화를 오늘날까지 전한다.

2023년에 시작된 사업은 '옛 모습을 살려 복원한다'는 수구여구(修舊如舊)의 원칙에 따라 청벽돌과 목조각 등 역사적 부재를 수리한다. 동시에 지하 기반시설과 배수시설, 공공공간, 녹지를 개선하고, 전통 장인의 기술과 현대적인 구조 보강 기술을 함께 활용해 안전성을 높인다.

류바오차, 광둥 전통극, 야간 경관, 지역 상업을 접목해 생활과 문화, 상업이 공존하는 '살아 있는 유산'으로 가꾸고 있다. 역사적 거리의 공간적 특성과 결을 지키면서 주민 생활을 개선하고 문화와 경제에 활력을 더한다는 점에서 가치가 크다.

梧州市騎楼城の都市再生・文化観光開発プロジェクト

中国（梧州）

本プロジェクトは、中国南部・広西チワン族自治区梧州市の旧市街に残る「騎楼城」を対象とした歴史地区再生事業である。梧州は西江、潯江、桂江が合流する歴史的商業都市で、旧市街には19世紀末以来の騎楼街と多数の歴史建築が残り、嶺南地域の都市文化を今に伝えている。2023年に始まった再生事業では、「修旧如旧」の考え方のもと、青煉瓦や木彫などの歴史部材を修復するとともに、地下インフラ、排水、公共空間、緑地を更新し、伝統的な職人技と現代的な構造補強技術を組み合わせて安全性も高めている。さらに、六堡茶や粤劇、夜間景観、地域商業を取り込み、歴史地区を保存対象として固定するのではなく、生活、文化、商業が共存する「生きた遺産」へと再生している。歴史的な街並みの肌理を守りながら、住民生活の改善と文化・経済の活性化を同時に実現したところに、このプロジェクトの大きな価値がある。



梧州市骑楼城城市更新文旅综合发展项目

中国（梧州）



该项目旨在振兴位于中国南方广西壮族自治区梧州市老城区的历史街区——骑楼城。梧州是一座历史悠久的商贸城市，地处西江、浔江与桂江三江交汇处。其建于十九世纪末的骑楼街巷和众多历史建筑，保留着这座城市的岭南文化遗产。

该项目于2023年启动，遵循“修旧如旧、保留历史风貌”的原则。在修缮青砖、木雕等特色的同时，改善了地下基础设施、排水系统、公共空间和绿地。传统工艺与现代结构加固技术相结合，提升了安全性。

六堡茶、粤剧、夜间景观和本地商业为街区注入了新的活力。最终呈现出的是一种“活态遗产”，让日常生活、文化与商业在此交融延续。该项目的重要价值在于改善居民生活、支持文化与经济复兴，同时守护历史城镇的风貌与肌理。

The Yangon Pipeline Project

Myanmar (Yangon)

Since 2018, the Yangon Pipeline Project has built on everyday community activities along the Gyo Byu water pipeline in Myanmar's largest city. Residents already used these spaces for walking, socialising, play and urban agriculture. Rather than replacing those activities, the project strengthens the spaces' public role and connects them into a network of community places along the pipeline.

Through small, incremental interventions known as "urban acupuncture," the project provides bamboo playgrounds and places for sports, rest and community gatherings. Residents, universities and public authorities collaborate using locally developed bamboo construction techniques. By turning overlooked infrastructure into useful public space while supporting established communities, the project offers a flexible model that can be applied even where resources are limited.



양곤 파이프라인 프로젝트

미얀마 (양곤)



2018년부터 이어지고 있는 양곤 파이프라인 프로젝트는 미얀마 최대 도시 양곤의 Gyo Byu 송수관 주변을 시민의 일상과 활동이 이어지는 공간으로 가꾸는 장기적인 도시 전략이다. 이곳에서는 이미 주민들이 걷고, 만나고, 놀이와 도시농업을 즐기고 있었다. 사업은 이러한 활동을 살리면서 누구나 함께 이용할 수 있는 공공공간의 역할을 강화한다. 대규모 재개발 대신 '도시 침술'로 불리는 작은 개선을 단계적으로 이어 가며, 대나무 놀이터와 운동·휴식·모임을 위한 공간을 조성하고 있다. 주민, 대학, 행정기관이 협력하고, 지역에서 발전시켜 온 대나무 시공 기술을 활용한다.

이 프로젝트의 독창성은 기존 공동체를 지키면서 주목받지 못했던 도시 기반시설을 일상에 유용한 공공공간으로 바꾼다는 데 있다. 자원이 부족한 여건에서도 적용할 수 있는 유연한 방식이라는 점에서도 가치가 있다.

ヤンゴン・パイプライン・プロジェクト

ミャンマー（ヤンゴン）

「ヤンゴン・パイプライン・プロジェクト」は、ミャンマー最大の都市ヤンゴンにおいて、Gyo　Byu送水管沿いの空間を市民の活動が連なる景観として捉え直す長期的な都市戦略であり、2018年から継続している。対象地にはもともと歩行、交流、遊び、都市農業など、地域の日常的な営みがあり、それらを一掃して新たな空間をつくるのではなく、既存の営みを生かしながら公共性を高めている。大規模な再開発に頼らず、「都市鍼治療」と呼ばれる小規模な介入を段階的に重ね、竹材を用いた遊び場や、スポーツ、休憩、集会などに利用できるコミュニティ空間を形成している。地域住民や大学、行政との協働に加え、地域で培われた竹材の施工技術を活用していることも、この計画を支える重要な要素である。見過ごされてきた都市インフラを、既存コミュニティを損なうことなく公共空間へ転換する発想と、限られた資源の中でも展開可能な柔軟な手法に、このプロジェクトの独自性が認められる。





仰光输水管道沿线公共空间改善项目

缅甸（仰光）

该项目自2018年起持续开展，以缅甸最大城市仰光的Gyo　Byu输水管道沿线社区生活为基础。当地居民原本就利用这些空间散步、交往、游玩和开展城市农业。项目在延续既有活动的同时，提升沿线空间的公共性，并将其串联为相互联系的社区公共空间网络。

项目采取被称为“城市针灸”的小规模、渐进式干预措施，引入了竹制游乐场以及供运动、休憩和社区聚会的场所。居民、高校和政府携手合作，借鉴了当地发展起来的竹构建筑技术。该项目的独特之处在于，它能够将原本被忽视的基础设施转化为实用的公共空间，同时支持现有社区。其灵活的方式也使得在资源有限的情况下依然能够推进改善工作。

The Marina Peninsula
Malaysia (Kuching)

Marina Peninsula is a waterfront township whose phased development began in 2025 in Samarahan, within the Kuching metropolitan region of Sarawak, on the Malaysian island of Borneo. Rivers, wetlands and drainage areas form a “Living Water Spine” at the heart of the plan. This connected network of water and green spaces links homes, commercial areas, educational facilities, roads and parks.

Nature-based solutions across the township slow, filter and retain stormwater while supporting biodiversity, walking, cycling and shaded public spaces. By allowing the area’s lowland terrain and river systems to shape development, the plan integrates flood management, landscape design, transport and community facilities. It offers a model for water-sensitive urban development in Southeast Asia.



마리나반도
말레이시아 (쿠칭)



마리나반도는 말레이시아 보르네오섬 사라왁주 쿠칭 도시권의 사마라한 지역에서 2025년부터 단계적으로 추진하고 있는 수변 신도시 계획이다. 하천과 습지, 배수 공간을 도시의 중심을 이루는 ‘살아 있는 물의 골격’으로 받아들이고, 이를 바탕으로 주거,상업, 교육시설, 도로, 공원을 하나의 수계·녹지 네트워크로 연결한다.

도시 전반에 자연기반해법(Nature-based Solutions)을 적용해 빗물의 흐름을 늦추고 여과·저류한다. 동시에 생물다양성을 보전하고, 보행과 자전거 이용을 촉진하며, 그늘이 있는 공공공간을 조성한다.

이 계획의 선도성은 저지대와 하천이라는 지역의 환경조건이 도시 구조를 이루도록 설계했다는 데 있다. 홍수 대응, 경관, 이동체계, 지역 공동체 공간을 함께 계획함으로써 동남아시아에서 물과 공존하는 시가지를 조성하는 새로운 방향을 제시한다.

The Marina Peninsula
マレーシア（クチン）

「Marina　Peninsula」は、マレーシア・ボルネオ島のサラワク州クチン都市圏、サマラハン地域で、2025年から段階的に進められているウォーターフロント・タウンシップ計画である。河川や湿地、排水空間を開発の制約として扱うのではなく、「生きた水の骨格」として積極的に取り込み、住宅、商業、教育、道路、公園を一つのブルーグリーン・ネットワークで結んでいる。雨水の流れを緩め、ろ過・貯留しながら、生物多様性の保全、歩行・自転車移動の促進、日陰のある公共空間の形成を同時に図る「自然を基盤とする解決策（Nature-based　Solutions）」を都市全体に組み込んでいる。低地や河川という地域固有の環境条件を都市構造そのものへ転換し、洪水対策、景観形成、モビリティ、コミュニティ空間を一体的に設計したところに、本計画の先進性がある。水と共生する東南アジアの新市街づくりに、新しい方向性を示す取組である。



滨海半岛（Marina Peninsula）
马来西亚（古晋）



滨海半岛是一个滨水城镇，自2025年起在马来西亚婆罗洲砂拉越古晋大都会区内的三马拉汉（Samarahan）分期开发建设。河流、湿地和排水区域在规划核心构成了一个“活水脊梁”（Living Water Spine）。这个由水系与绿地交织而成的连通网络，将住宅、商业区、教育设施、道路和公园串联起来。

贯穿整个城镇的基于自然的解决方案（Nature-based　solutions）能够减缓、过滤和蓄留雨水。它们同时也有助于维护生物多样性、支持步行和骑行，并提供带遮阴的公共空间。该规划的前瞻性在于，让当地的低地地形和河流系统来塑造城镇本身。防洪管理、景观设计、交通和社区空间被统筹规划，为东南亚与水共生的城市发展提供了一种新方向。

Build Green Smart City that Resilient to Climate Change and Sustainable

Laos (Pakse)

Pakse Green Smart City aims to make this regional hub in southern Laos a sustainable city that is better prepared for climate change. Located where the Mekong and Sedone rivers meet, Pakse is pursuing a coordinated programme for 2020–2030 covering environmental conservation, sewerage and sanitation, disaster management, sustainable transport, green spaces and energy.

Government, businesses, schools, local communities and citizens all contribute to the programme. Road improvements, tree planting, parks, clean-up activities and environmental education build on one another through sustained community effort. Greening has expanded in recent years, with increasingly visible improvements across the city.

Through citizen participation, the programme extends small-scale improvements across the city, strengthening both quality of life and climate resilience. It presents a practical approach for regional cities seeking a more sustainable urban environment.



기후변화에 대응력이 있고 지속 가능한 그린 스마트 도시 구축

라오스 (팍세)

팍세 그린 스마트시티는 메콩강과 세돈강이 만나는 라오스 남부의 거점도시 팍세를 지속가능하고 기후변화에 잘 대응하는 도시로 발전시키는 사업이다. 2020~2030년을 계획 기간으로 삼아 환경보전, 하수·위생, 재난 대응, 지속가능한 교통, 녹지, 에너지 분야의 정책을 연계해 추진하고 있다.



행정기관과 함께 기업, 학교, 지역사회, 시민이 도시를 가꾸는 주체로 참여한다. 도로 정비, 나무 심기, 공원 조성, 청소, 환경교육 등을 지역 전체가 꾸준히 실천하면서 성과를 쌓아 가고 있다. 최근에는 도시 곳곳으로 녹화가 확산되며 환경 개선의 변화가 점차 뚜렷해지고 있다.

시민 참여를 바탕으로 비교적 작은 사업들을 도시 전체로 넓혀 가고, 삶의 질과 도시회복탄력성 을 함께 높인다. 지방 거점도시에서 지속가능한 도시환경을 조성하기 위한 방향을 제시하는 사례이다.

気候変動に強く持続可能なグリーン・スマートシティを構築する

ラオス（パクセー）

本プロジェクトは、ラオス南部、メコン川とセドン川の合流地点に位置する地域拠点都市パクセーを、気候変動に強く持続可能なグリーン・スマートシティへ転換する取組である。2020年から2030年を計画期間とし、環境保全、下水・衛生、災害対策、持続可能な交通、緑地、エネルギーなどの分野で、総合的な施策を進めている。行政だけでなく、民間、学校、地域社会、市民を都市づくりの担い手として位置づけ、道路整備や植樹、公園整備、清掃、環境教育などを地域ぐるみで積み重ねている点が、この取組を支えている。近年は市内各所で緑化が進み、都市環境の改善が目に見える形で広がっている。比較的小規模な取組を市民参加によって継続的に都市全体へ広げ、生活の質と都市レジリエンスの向上を同時に図っているところに、本事業の価値がある。地方中核都市における持続可能な都市環境づくりの方向性を示す事例である。



建设能够抵御气候变化且可持续的绿色智慧城市

老挝（巴色）

巴色绿色智慧城市（Pakse Green Smart City）旨在将这座老挝南部的区域枢纽城市打造为一座更具气候适应能力的可持续发展城市。巴色位于湄公河与色敦河（Sedone）的交汇处，目前正在推进一项涵盖2020至2030年的协调计划，涉及环境保护、污水处理与卫生、灾害管理、可持续交通、绿地和能源等领域。



政府、企业、学校、当地社区和市民共同参与该计划。道路改造、植树造林、公园建设、清洁活动和环境教育在持续的社区努力下相互促进、层层递进。近年来，城市绿化面积不断扩大，全市范围内的改善效果日益显著。

该倡议的价值在于，通过市民参与，将相对小规模的行动推广至全市，从而同时提升生活质量和气候韧性。它为区域城市迈向更可持续的城市环境指明了一条切实可行的路径。

Institutes

UN－HABITAT's Regional Office for Asia and the Pacific
Asian Habitat Society
Fukuoka Asian Urban Research Center
Asia Townscape Design Society
Korea Landscape Council

주최단체

UN해비타트 후쿠오카본부
아시아해비타트협회
후쿠오카 아시아도시연구소
아시아경관디자인학회
한국경관학회

主催団体

国連ハビタット福岡本部
アジアハビタット協会
福岡アジア都市研究所
アジア景観デザイン学会
韓国景観学会

机构介绍

联合国人居署亚太办事处
亚洲人居环境协会
福冈亚洲都市研究所
亚洲景观设计学会
韩国景观学会

UN-HABITAT

UN－Habitat Regional Office for Asia and the Pacific

UN－habitat Asia－pacific Office:was established in August 1997 and its office is located in Fukuoka. This office aims to promote habitat environment development of Asia and pacific area, and carry out habitat schedule of UN－habitat, promotes the relation and cooperation between UN－habitat and regional government and other departments, and improves work efficiency.

UN해비타트 후쿠오카본부

UN해비타트(UN인간거주계획)는, 1997년 8월, 지역 차원의 사업 활동을 강화하고 본부 기능을 분산하기 위해 아시아·태평양 지역사무소인 후쿠오카 본부를 개설하였다.
UN인간거주계획(해비타트) 후쿠오카 본부(아시아 태평양 담당)는, 브라질의 리오데자네이루 본부(라틴아메리카 및 카리브해 지역)에 이어 두 번째로 설립된 지역본부이며, 이 외에도 아프리카 및 아랍 국가 담당 본부가 나이로비 본부에 함께 설치되어 있다.
현재 아시아의 많은 국가에서는 급속한 도시화로 빈민가가 확대되는 등 거주환경의 악화가 심각해지고 있다. UN인간거주계획(해비타트) 후쿠오카 본부(아시아 태평양 담당)는, 후쿠오카현, 후쿠오카시 그리고 지역경제계 등으로 구성된 UN해비타트 후쿠오카사무소 협력위원회 등의 지원을 받아, '아시아의 관문'인 후쿠오카를 거점으로, 아시아 태평양 지역의 「도시만들기」를 서포트하고 있다.

国連ハビタット福岡本部

国連ハビタット（国際連合人間居住計画）は、1997年8月、地域レベルでの事業活動強化と本部機能の分散化を図るため、アジア太平洋地域事務所として福岡本部を開設した。国際連合人間居住計画（ハビタット）福岡本部（アジア太平洋担当）は、ブラジルのリオ・デ・ジャネイロ本部（ラテンアメリカ及びカリブ海地域）に続く2番目の地域本部であり、他にアフリカ及びアラブ諸国本部がナイロビ本部に併設されている。
今、アジアの多くの国々では急速な都市化が進み、スラムの拡大など居住環境の悪化が深刻化している。国際連合人間居住計画（ハビタット）福岡本部（アジア太平洋担当）は、福岡県、福岡市、そして地元経済界などからなる国連ハビタット福岡事務所協力委員会などの支援のもと、「アジアの玄関口」である福岡からアジア太平洋地域の「まちづくり」をサポートしている。

联合国人居署亚太办事处

联合国人居署亚太办事处(UN－Habitat Regional Office for Asia and the Pacific)成立于1997年8月，办公室设在福冈市。该办事处旨在推进亚洲和太平洋地区的人居环境发展，并执行联合国人居署的人居议程。通过亚太办事处的积极工作，加强了联合国人居署与亚太地区政府和其他部门之间的联系和合作，提高了工作效率。

Asian Habitat Society

亞洲人居環境協會
Asian Habitat Society

Asian Habitat Society (hereinafter referred to as AHS) is a non－governmental and non－profit making organization, which commits itself to boost the international cooperation and regional cooperation among Asian countries in the field of sustainable development, and explore theory and practice research of habitat enhancement in Asian countries. The society members include specialists in research, teaching, planning, design, investment, financing, developing, operating, managing and serving in the field of development.

아시아해비타트협회

아시아 해비타트 협회는 2004년 2월에 홍콩에서 등록된 학술단체이다. 아시아 각국과 지역의 인간거주환경영역 전문가들이 설립을 주도했으며, 자율성을 중시하는 비정부계의 학술단체로서, 인간거주환경건설영역의 국제협력 및 아시아 지역간 협력을 적극 추진하고 있다. 또한 아시아 각국의 인간거주환경과학 이론연구와 실천활동을 지원하고 있다.
회원은 주로 중국, 일본, 한국, 싱가포르, 말레이시아, 인도, 태국, 파키스탄 등 아시아 각국과 지역에서 참가하고 있으며, 인간거주환경영역의 연구, 교육, 기획, 설계, 투자, 금융, 개발, 경영 등에서 높은 전문성을 갖춘 것으로 평가받고 있다.

アジアハビタット協会

アジアハビタット協会は2004年2月に香港で登録された学術団体である。アジア各国と地域の人間居住環境領域の専門家が発起し、自主性を重んじる非政府系の学術団体として、人間居住環境建設領域の国際協力及びアジアの地域間協力に大いに力を注ぎ、アジア各国の人間居住環境科学の理論研究と実践活動を支援している。会員は主に中国、日本、韓国、シンガポール、マレーシア、インド、タイ、パキスタンなどアジアの国家と地域から参加されており、人間居住環境領域の研究、教育、企画、設計、投資、金融、開発、経営などに造詣が深いと評価されている。

亚洲人居环境协会

亚洲人居环境协会，于2004年2月在香港成立，由亚洲各国和地区人居环境领域专业人士共同发起，以民间的、自愿的非政府学术团体形式出现，其总部设在香港的专业学术组织，致力于推进在人居环境建设领域的国际合作以及亚洲国家间的区域合作，促进亚洲各国进行人居环境科学理论和实践研究。其成员主要来自于中国（包括香港、澳门、台湾地区）、日本、韩国、新加坡、马来西亚、印度、泰国、巴基斯坦等亚洲国家和地区。还有部分会员来自美国、澳大利亚、新西兰等。协会成员涵盖了从事人居环境领域研究、教学、规划、设计、投资、金融、开发、经营、管理、服务工作的各类专业人士。

Fukuoka Asian Urban Research Center

The Fukuoka Asian Urban Research Center was established to develop urban strategies for the future, based on research into urban policies and the Asian perspectives, with the cooperation of the Fukuoka City, its residents, the industries, and the academic circles.
We generate and exchange information through networking, serving as a coordinator to help diverse sectors interact with each other effectively.
We help to find the solutions to urban issues that arise from a changing society.

URC
Fukuoka Asian
Urban Research Center

후쿠오카 아시아도시연구소

후쿠오카시와 시민, 산업계, 학계 등의 협력하에 도시정책을 연구하고, 아시아의 관점을 반영하여 미래의 도시전략을 제안하는 연구기관이다.
또한, 다양한 네트워크를 구축해 정보를 교류하고 대외에 제공하며, 각 부문을 연결하는 코디네이터 역할도 담당하고 있다.
「후쿠오카, 아시아에 관한 일이라면 후쿠오카 아시아 도시 연구소」로서 모든 사람들이 믿고 찾는 연구소가 되는 것을 목표로 한다.

福岡アジア都市研究所

福岡市や市民、産業界、学界などの協力と連携のもとに、都市政策を研究し、アジアの視点をも取り入れながら、将来の都市戦略を提言する研究機関である。
また、様々なネットワークを構築し、情報の交流・発信を行いながら、各セクターを結びつけるコーディネーターの役割も担っている。
「福岡・アジアのことなら都市研に」と誰からも期待される研究所であることを目指している。

福冈亚洲都市研究所

公益财团法人福冈亚洲都市研究所，是一所在福冈市政府、市民、学界和产业界等各方面的协助下, 以放眼亚洲的广阔视野来研究都市政策， 并就未来的都市战略发展提供建议和方略的研究机关。
同时，研究所还构筑各种联系网络进行信息交流和宣传倡导，在各有关部门之间发挥着联系与协调的作用。
研究所的目标，是要将亚洲都市研究所建设成受世人信赖的“福冈和亚洲都市问题百事通”。

Asia Townscape Design Society

ATDeS
Asia Townscape Design Society
アジア景観デザイン学会
亚洲景观设计学会
아시아경관디자인학회

The matrix of Asia Townscape Design Society is “Kyrshu Landscape Material Research Association” having been convened so far ever since 1997 with enterprises of landscape materials as its center. This research association gets together universities, Ministry of Economy, Trade and Industry of Japan, Ministry of Land, Infrastructure, Transport and Tourism Fukuoka County, Fukuoka City, Kitakyushu City and landscape enterprises to discuss the policies for improving landscapes.
In recent years, various Asian countries have paid more and more attention to the problem of landscape. People no longer seek for purely neat and orderly landscapes. They begin to gradually rediscover the charms of Asian landscapes and probe into the means of landscape existence that adapts to the perception of Asian people. For this purpose, “Asian Landscape Design Academy” was set up in 2004. It is an academy always devoted to the research into various topics concerning Asian landscapes.
Since its establishment in 2004, the meetings of the academy have been held in turn in such countries as Japan, China and Korea. In addition, meetings of industry, university and government have been held in such cities as Fukuoka, Tokyo, Kyoto, Guangzhou, Shanghai, Seoul and Busan.

아시아경관디자인학회

아시아 경관 디자인 학회는, 경관재료와 관련이 있는 기업을 중심으로, 1997년부터 활동해 온 「규슈 경관재료 연구회」를 모체로 설립되었다. 대학, 경제산업성, 국토교통성, 후쿠오카현, 후쿠오카시, 기타큐슈시와 경관에 관련된 기업이 하나가 되어, 경관의 개선을 목적으로 연구회 활동을 이어 왔다.
최근 아시아 각국에서 경관문제에 대한 관심이 높아지고 있으며 단순히 질서정연한 경관을 추구하는 데 그치지 않고 아시아의 경관의 매력을 재인식하며, 아시아의 사람들의 감성에 맞는 경관을 연구해야 한다는 필요성에 공감하기 시작했다. 이에 설립 초기부터 국제학회로서 아시아 경관의 다양한 문제를 다루는 학회로서, 2004년에 「아시아 경관 디자인 학회」를 창립하였다.
2004년 설립 후, 일본, 중국, 한국 등에서 번갈아 대회를 개최하기로 하였고, 지금까지 후쿠오카, 도쿄, 교토, 광저우, 상해, 서울, 부산 등에서 산학관이 하나가 되어 대회를 개최하였다.

アジア景観デザイン学会

アジア景観デザイン学会は、景観材料にかかわる企業を中心として1997年から開催してきた「九州景観材料研究会」を母体としている。大学、経済産業省、国土交通省福岡県、福岡市、北九州市と景観にかかわる企業が一体となって、景観の改善をめざす研究会を続けてきた。
近年は、アジアの国々で景観問題への関心が高くなっており、単に整然とした景観をめざすのではなく、アジアの景観の魅力を再認識し、アジアの人々の感性に適合した景観のあり方を探る必要性を意識しはじめている。そこで、はじめから国際学会としてアジアにおける景観の諸課題に取り組む学会として2004年に「アジア景観デザイン学会」を発足させた。
2004年に発足後、日本、中国、韓国などで交互に大会を開催することとし、福岡、東京、京都、広州、上海、ソウル、釜山などで、産学官が一体となって大会を開催してきた。

亚洲景观设计学会

亚洲景观设计学会的母体是以景观材料企业为中心，从1997年开始召开至今的“九州景观材料研究会”。该研究会将大学、经济产业省、国土交通省、福冈县、福冈市、北九州市及景观企业聚集到一起，共同探讨景观改善之策。
近年来，亚洲各国对景观问题的关心日益高涨，人们不再追求单纯的井井有条的景观，人们开始逐渐对亚洲景观的魅力进行再认识，探讨适合亚洲人感性的景观存在方式。为此，于2004年组建了“亚洲景观设计学会”，它是一个自始至终就对亚洲景观的各种课题进行研究的学会。
2004年学会成立之后，在日本、中国、韩国等地交替举行大会，在福冈、东京、京都、广州、上海、首尔、釜山等地，也召开了产学官一体的大会。

KLC (사)한국경관학회 Korea Landscape Council

Korea Landscape Council (KLC)

Recognizing the complex and holistic nature of landscapes, the Landscape Council was established in 2005 as an integrated organization that brought together academics, government officials, and industry professionals from related sectors to promote comprehensive and collaborative research.
In 2009, the organization was renamed the Korea Landscape Council (KLC) and has since expanded its work across diverse fields of research, education, and professional capacity-building, continuing its mission to advance the theory and practice of landscape in Korea.

한국경관학회

경관의 복합적· 총체적 성격상 연관 분야의 연대에 의한 종합적 연구 필요성이 제기되면서, 관련 학계, 관계, 업계 실무진들을 중심으로 2005년에 통합적 기구인 (사)경관협의회를 설립하였다, 이후 2009년에는 명칭을 (사)한국경관학회로 변경하여 각종 연구와 교육 및 실무역량강화사업을 확장하여 현재까지 이어오고 있다.

韓国景観学会

景観が持つ複合的・総合的な特性から、関連分野の連携による総合的な研究の必要性が提起され、関連学界、官界、業界の実務者を中心に2005年、統合的な機関である（社）景観協議会を設立した。その後2009年には名称を（社）韓国景観学会に変更し、様々な研究と教育、および実務能力強化事業を拡大し、現在まで継続している。

韩国景观学会

鉴于景观具有复合性、综合性的特点，需要联合相关领域开展系统性研究，2005年由学界、政界、行业专业人士共同成立了综合性机构——（社）景观协议会。此后于2009年更名为（社）韩国景观学会，并持续拓展各类研究、教育及实务能力建设项目并延续至今。

ASIAN TOWNSCAPE AWARDS
アジア都市景観賞
亞洲都市景觀獎
아시아도시경관상

EST. in 2010
FUKUOKA